

住宅地震保險全損評定及鑑定基準

中華民國 98 年 12 月 22 日金管保策字第 09802565570 號函核准

中華民國 101 年 2 月 1 日金管保策字第 10002181690 號函核准

一、 依據

本基準依據住宅地震保險危險分散機制實施辦法第八條第三項規定訂定之。

二、 適用對象

住宅地震保險(以下簡稱本保險)合格評估人員及建築師公會、結構工程技師公會、土木工程技師公會、大地工程技師公會為住宅建築物進行全損評定及鑑定時，應依據本基準辦理。

三、 住宅建築物全損之定義

本基準所稱全損，係指本保險承保之住宅建築物受損情形達「不堪居住必須拆除重建」或「非經修復不適居住且修復費用為危險發生時之重置成本百分之五十以上」者。

四、 住宅建築物評定及鑑定原則

各結構類型建築物之評定及鑑定，應就其受損最嚴重樓層為之；集合住宅建築物之評定及鑑定則以「幢」(具結構獨立行為者)為單位，就其受損最嚴重樓層為之，若其受損最嚴重樓層未達第三點所稱全損，逕以保險標的物構造進行評定及鑑定。

五、 鋼筋混凝土造建築物之全損評定及鑑定基準

(一) 第三點所稱「不堪居住必須拆除重建」，係指下列情形之一者：

1. 建築物整體傾倒或塌陷。
2. 建築物整體傾斜率(建築物總樓層變位/建築物總樓層高)或建築物部分樓層以上傾斜率(部分樓層以上變位/部分樓層高)為三十分之一以上。

(二) 第三點所稱「非經修復不適居住且修復費用為危險發生時之重置成本百分之五十以上」，係指以建築物受損最嚴重之樓層計算該樓層修復費用占其重置成本之比率(Storey Repair Cost Ratio，以下簡稱 SRCR)為百分之五十以上者。

(三) SRCR 之計算，應以下列步驟及方式辦理：

1. 評定及鑑定受損最嚴重樓層各結構構件損壞程度 (Damage Level, 以下簡稱 DL)。
2. 結構構件損壞程度 DL 轉換為損壞係數 (Damage Factor, 以下簡稱 DF)。
3. 計算受損最嚴重樓層之損壞係數 (Storey Damage Factor, 以下簡稱 SDF)。
4. 依據 SDF 之計算結果, 按公式計算受損最嚴重樓層修復費用占其重置成本之比率 (SRCR)。

(四) 本類型建築物之評定及鑑定項目、方式、步驟及其計算公式，應依據「表一：鋼筋混凝土造建築物損失評估與全損認定表」辦理之。

六、鋼骨或鋼骨鋼筋混凝土造建築物之全損評定及鑑定基準

(一) 依第五點(一)、(二)辦理。

(二) 本類型建築物之現地檢測與調查項目，應依據「表二：鋼骨或鋼骨鋼筋混凝土造建築物損失評估與全損認定表」辦理之。

(三) 建築師或結構、土木、大地工程技師鑑定受損建築物，應依以下原則檢視建築物受損情形，並依其鑑定報告作為全損認定依據：

1. 檢視鋼構材之破壞行為：

- (1) 材料降伏 (Yielding)
- (2) 挫屈變形 (Buckling)
- (3) 疲勞斷裂 (Fatigue & Fracture)
- (4) 過大變形 (Excessive Deformation)

2. 檢視鋼構材接合處之破壞情形：

- (1) 鉚釘接合
- (2) 螺栓接合
- (3) 高拉力螺栓接合
- (4) 銲接接合

(四) 受損之鋼骨或鋼骨鋼筋混凝土造建築物需經破壞性檢測、或需破壞表面被覆或裝潢，方能鑑定其受損情形時，應由財團法人住宅地震保險基金個案方式委託建築師公會或專業技師公會辦理，並依其鑑定報告

作為全損認定依據。

七、 加強磚造建築物之全損評定及鑑定基準

(一) 依第五點(一)、(二)、(三)辦理。

(二) 本類型建築物之評定及鑑定項目、方式、步驟及其計算公式，應依據「表三：加強磚造建築物損失評估與全損認定表」辦理之。

八、 其他類型（木造、磚造或其他）建築物之全損評定及鑑定基準

(一) 第三點所稱「不堪居住必須拆除重建」，係指建築物整體傾倒或塌陷。

(二) 第三點所稱「非經修復不適居住且修復費用為危險發生時之重置成本百分之五十以上」，係指建築物整體或部分樓層傾斜、基礎與上部結構脫離錯開或基礎淘空，前述損害有一項評為嚴重者。

(三) 本類型建築物之現地檢測與調查項目，應依據「表四：其他類型建築物損失評估與全損認定表」辦理之。

(四) 建築師或結構、土木、大地工程技師鑑定受損建築物，應依以下原則檢視建築物受損情形，並依其鑑定報告作為全損認定依據：

1. 柱損害程度
2. 梁損害程度
3. 牆損害程度

九、 集合住宅建築物中保險標的物構造之全損評定及鑑定基準

若集合住宅建築物之受損最嚴重樓層未達第三點所稱全損，逕以保險標的物構造進行評定及鑑定之基準如下：

(一) 鋼筋混凝土造建築物、加強磚造建築物

1. 局部損壞係數 (Local Damage Factor , LDF) 及局部修復費用占其重置成本之比率 (Local Repair Cost Ratio, LRCR) 計算，與 SDF 及 SRCR 之計算方式相同。
2. 依該保險標的物「戶」之梁、柱、結構牆等各構件之損壞數量計算，不考慮整體共用區域構件之折減比率計算。

(二) 鋼骨或鋼骨鋼筋混凝土造建築物

依第六點辦理。

(三) 其他類型建築物

依第八點辦理。

十、 重置成本計算基準

本基準用以計算之重置成本，係以危險發生時最新版之中華民國產物保險商業同業公會訂定之「台灣地區住宅類建築造價參考表」之建築物本體造價為基準。

十一、 修復費用計算基準

本基準用以計算之修復費用，係以危險發生時最新版之台北市政府工務局審定之「台北市建築物工程施工損害鄰房鑑定手冊」內之單價分析表為基準。

十二、 實施與修正

本基準由財團法人住宅地震保險基金訂定，報經主管機關核定後實施。修正時，亦同。

住宅地震保險建築物損失評估表

基本資料

簽單公司 立案日期：__年__月__日

完成評估日期：__年__月__日

保單號碼：_____ (公司代碼 - 分支機構代碼 - 保單號碼 - 地址序號)

建築物名稱：_____；地上__層，地下__層

保險標的物地址：_____縣(市) _____鄉(鎮市區) _____里(村) _____鄰
_____路(街) _____段 _____巷 _____弄 _____號 _____樓

被保險人：_____ 身分證字號：_____

聯絡人：_____ 電話：_____

保險標的物權狀規模：地上__層；地下__層；權狀面積：_____m²；

保險標的物實際規模：地上__層；地下__層；底層大小約__m × __m = _____m²

結構類型： 鋼筋混凝土造建築物(表一) 鋼骨或鋼骨鋼筋混凝土造建築物(表二)
 加強磚造建築物(表三) 其他類型建築物(表四)_____

屬集合住宅建築物者，請填寫本幢(具結構獨立行為者)所包含之門牌號碼：_____

屬集合住宅建築物且評定及鑑定為「不堪居住必須拆除重建」者，其全損認定結果同
保單號碼_____ (代表保單)，請填寫附件清冊。

住宅地震保險建築物損失評估表一

鋼筋混凝土造建築物損失評估與全損認定表

一、現地檢測與調查項目

1 建築物整體傾倒或塌陷																																
<input type="checkbox"/> 是 <input type="checkbox"/> 否																																
2 結構體受損																																
註：1.評定樓層以符合建築技術規則規定者為準，即屋突層不作為樓層數計算。																																
2.住宅建築物應以受損最嚴重樓層進行評定及鑑定；集合住宅建築物之受損最嚴重樓層若未																																
2.1 建築物整體傾斜率或建築物部分樓層以上傾斜率 【擇一填寫】																																
<input type="checkbox"/> 建築物整體傾斜率：_____。																																
<input type="checkbox"/> 建築物樓層傾斜率最大值：_____, 所在樓層：_____。																																
2.2 柱損害程度【不含非結構柱】(若欄位不夠，請自行增加)																																
<table border="1" style="width: 100%; border-collapse: collapse;"> <thead> <tr> <th rowspan="2" style="width: 15%;">樓層/戶</th> <th rowspan="2" style="width: 15%;">柱 總支數 (C)</th> <th colspan="5" style="width: 70%;">各破壞等級受損柱支數</th> </tr> <tr> <th style="width: 14%;">I 級 (C_I)</th> <th style="width: 14%;">II 級 (C_{II})</th> <th style="width: 14%;">III 級 (C_{III})</th> <th style="width: 14%;">IV 級 (C_{IV})</th> <th style="width: 14%;">V 級 (C_V)</th> </tr> </thead> <tbody> <tr> <td style="padding: 5px;">最嚴重樓層_____</td> <td></td> <td></td> <td></td> <td></td> <td></td> <td></td> </tr> <tr> <td style="padding: 5px;">戶</td> <td></td> <td></td> <td></td> <td></td> <td></td> <td></td> </tr> </tbody> </table>							樓層/戶	柱 總支數 (C)	各破壞等級受損柱支數					I 級 (C _I)	II 級 (C _{II})	III 級 (C _{III})	IV 級 (C _{IV})	V 級 (C _V)	最嚴重樓層_____							戶						
樓層/戶	柱 總支數 (C)	各破壞等級受損柱支數																														
		I 級 (C _I)	II 級 (C _{II})	III 級 (C _{III})	IV 級 (C _{IV})	V 級 (C _V)																										
最嚴重樓層_____																																
戶																																
註：1. 評定受損最嚴重樓層時，請填寫評定樓層之柱總數及各破壞等級柱支數。																																
2. 評定保險標的物「戶」時，請填寫評定「戶」之柱總數及各破壞等級柱支數。																																
2.3 梁損害程度【兩端均不與結構柱牆相接者不計】(若欄位不夠，請自行增加)																																
<table border="1" style="width: 100%; border-collapse: collapse;"> <thead> <tr> <th rowspan="2" style="width: 15%;">樓層/戶</th> <th rowspan="2" style="width: 15%;">梁 總支數 (B)</th> <th colspan="5" style="width: 70%;">各破壞等級受損梁支數</th> </tr> <tr> <th style="width: 14%;">I 級 (B_I)</th> <th style="width: 14%;">II 級 (B_{II})</th> <th style="width: 14%;">III 級 (B_{III})</th> <th style="width: 14%;">IV 級 (B_{IV})</th> <th style="width: 14%;">V 級 (B_V)</th> </tr> </thead> <tbody> <tr> <td></td> <td></td> <td></td> <td></td> <td></td> <td></td> <td></td> </tr> </tbody> </table>							樓層/戶	梁 總支數 (B)	各破壞等級受損梁支數					I 級 (B _I)	II 級 (B _{II})	III 級 (B _{III})	IV 級 (B _{IV})	V 級 (B _V)														
樓層/戶	梁 總支數 (B)	各破壞等級受損梁支數																														
		I 級 (B _I)	II 級 (B _{II})	III 級 (B _{III})	IV 級 (B _{IV})	V 級 (B _V)																										

最嚴重樓層_____						
戶						

註：1. 評定受損最嚴重樓層時，請填寫評定樓層之梁總數及各破壞等級梁支數。

2. 評定保險標的物「戶」時，請填寫評定「戶」之梁總數及各破壞等級梁支數。

2.4 鋼筋混凝土結構牆(含剪力牆、承重牆)損害程度【經研判非屬承擔地震力或承

樓層/戶	牆總長度(m) (W)	各破壞等級受損牆長度(m)				
		I級 (W _I)	II級 (W _{II})	III級 (W _{III})	IV級 (W _{IV})	V級 (W _V)
最嚴重樓層_____						
戶						

註：1. 評定受損最嚴重樓層時，請填寫評定樓層之牆總長度及各破壞等級牆長度。

2. 評定保險標的物「戶」時，請填寫評定「戶」之牆總長度及各破壞等級牆長度。

3 大地工程受損影響

建築物是否因大地工程受損而受影響

是，請勾選為下列何者之影響，並檢附下列資料：

1. 受損大地工程與建築物關係圖（含相對位置及距離）

2. 照片（含受損大地工程照片及與建築物合照之照片）

因建築物沉陷影響建築物安全。

差異沉陷率：

因建築物側向位移影響建築物安全。

位移：

因地裂影響建築物安全。

地裂寬度 _____、長度 _____、條數 _____、最短距離 _____

因邊坡損害影響建築物安全。

邊坡受損程度： 嚴重 中等 輕微

建築物相對邊坡位置： 滑動範圍內 滑動範圍邊緣 滑動範圍外

因擋土牆損害影響建築物安全。

擋土牆受損程度： 嚴重 中等 輕微

建築物距擋土牆距離： <1/2 牆高 1/2~1 牆高 >牆高

因鄰近建築物傾斜影響建築物安全。

鄰近建築物傾斜率：

與本建築物間距/本建築物高度： <1/2 1/2~1 1~2

地面土層與上部結構有擠壓或間隙。

否，無影響。

二、損失評估與全損認定

評估結果【本評估結果僅供保險理賠之用，不涉結構安全認定之用，特此聲明。】

□ 一、損失符合本保險理賠標準

- 一之 1 建築物整體傾倒或塌陷者。
- 一之 2.1 建築物整體傾斜率或最大樓層傾斜率 $\geq 1/30$ 。

□ 二、損失需進行「修復費用是否為危險發生時之重置成本 50%以上之認定」

一之 2.1 建築物整體傾斜率或最大樓層傾斜率 $< 1/30$ ，依據一之 2.2~2.4 節各類構件之破壞等級，於『三、損失評估計算書』中，提供詳細損失評估計算資料，並紀錄結論如下：

□ 受損最嚴重樓層： _____； □ 戶

受損最嚴重樓層損壞係數 (Storey Damage Factor, *SDF*) 或局部損壞係數 (Local Damage Factor, *LDF*) : _____;

受損最嚴重樓層修復費用/重置成本比 (Storey Repair Cost Ratio, *SRCR*) 或局部修復費用 / 重置成本比 (Local Repair Cost Ratio, *LRCR*) : _____;

- *SRCR* (或 *LRCR*) $\geq 50\%$ ，損失符合本保險理賠標準。
- *SRCR* (或 *LRCR*) $< 50\%$ ，損失不符合本保險理賠標準。

□ 三、損失需經由複評審查機制認定

- 40% ≤ SRCR < 50% 者，自動進入複評審查機制。
- 大地工程受損影響者。

三、損失評估計算書

步驟一：計算各樓層損壞係數 SDF_j

$$\frac{w_C \frac{\sum_{i=1}^{n_C} DF_{C,i}}{n_C} + w_B \frac{\sum_{i=1}^{n_B} DF_{B,i}}{n_B} + w_W \frac{\sum_{i=1}^{n_W} DF_{W,i}}{n_W}}{w_C + w_B + w_W} \quad (1)$$

註：1. C = 柱 (column)、 B = 梁 (beam)、 W = 牆 (wall)。

2. 本全損評定及鑑定基準中， SDF 計算時採用 $w_C = 1$ 、 $w_B = 1$ 、 $w_W = 1$ 。

3. n 代表該樓層構件總支數或總長度。

4. 下標 i 代表第 i 構件， j 代表第 j 樓層。

5. DF 代表構材破壞等級對應之損壞係數，破壞等級為 I 、 II 、 III 、 IV 、 V

之梁、柱、牆構件對應之損壞係數分別為 0.1、0.2、0.3、0.65、1。

其中，

$$w_C \frac{\sum_{i=1}^{n_C} DF_{C,i}}{n_C} = \frac{0.1 \times C_I + 0.2 \times C_{II} + 0.3 \times C_{III} + 0.65 \times C_{IV} + C_V}{C} \quad (2)$$

$$w_B \frac{\sum_{i=1}^{n_B} DF_{B,i}}{n_B} = \frac{0.1 \times B_I + 0.2 \times B_{II} + 0.3 \times B_{III} + 0.65 \times B_{IV} + B_V}{B} \quad (3)$$

$$w_W \frac{\sum_{i=1}^{n_W} DF_{W,i}}{n_W} = \frac{0.1 \times W_I + 0.2 \times W_{II} + 0.3 \times W_{III} + 0.65 \times W_{IV} + W_V}{W} \quad (4)$$

C 、 B 、 W 分別代表該樓層之柱構件總支數、梁構件總支數以及牆構件總長度(公尺), C_I 、 C_{II} 、 C_{III} 、 C_{IV} 、 C_V 分別代表該樓層破壞等級為 I 、 II 、 III 、 IV 、 V 之柱構件的破壞支數; B_I 、 B_{II} 、 B_{III} 、 B_{IV} 、 B_V 分別代表該樓層破壞等級為 I 、 II 、 III 、 IV 、 V 之梁構件的破壞支數; W_I 、 W_{II} 、 W_{III} 、 W_{IV} 、 W_V 分別代表該樓層破壞等級為 I 、 II 、 III 、 IV 、 V 之結構牆構件的破壞長度。

步驟二：取 SDF_j 最大值作為 SDF ，當 $SDF > 0.4$ ，表示損壞很嚴重，修復費用與重置成本比以「超過 85%」填入，否則：

步驟三：依據 SDF 計算 $SRCR$

$$SRCR (\%) = -5.2171 \times SDF^2 + 4.2401 \times SDF - 0.051$$

四、補充說明

【建築物周圍狀況描述、鄰近房屋地形變化情形描述】

一、建築物鄰近狀況示意圖

(請以 P1、P2...表示相關照片之拍照位置及照片號)

並以→表示拍照之方向)

7F			
+B1F	5F	5F	5F
RC	RC	RC	RC

鄰近狀況示意圖繪製範例
請描繪承保標的與鄰近建物
關係，包含相連道路，並請標
示距離。

二、建築物平面圖

(請以 P1、P2...表示相關照片之拍照位置及照片號

並以  表示拍照之方向)

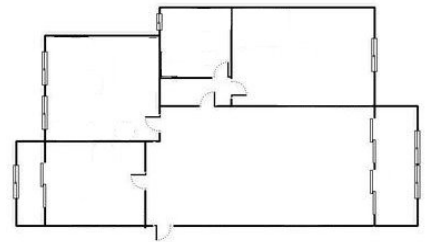

建築物平面圖繪製範例
請描繪承保標的之平面圖，並請
標示該平面之長、寬及樓高。

三、其他（若建築物權狀規模與實際規模不同者，或使用期間有違建、增建、修建、改建、用途改變之情形，以及電梯及其他機電設備機能震後概況，請於此加以描述。）

合格評估人員簽署欄

合格評估人員簽章：

簽單公司授權人員簽章：

日期：

專業技師、建築師簽署欄

技師、建築師簽章：

技師、建築師複核簽章：

日期：



五、 相關照片

☆本頁不夠使用時請自行影印檢附即可

【照片須包括受損建築物整體外觀、受損建築物門牌、建築物損害部分（含相關部分）】

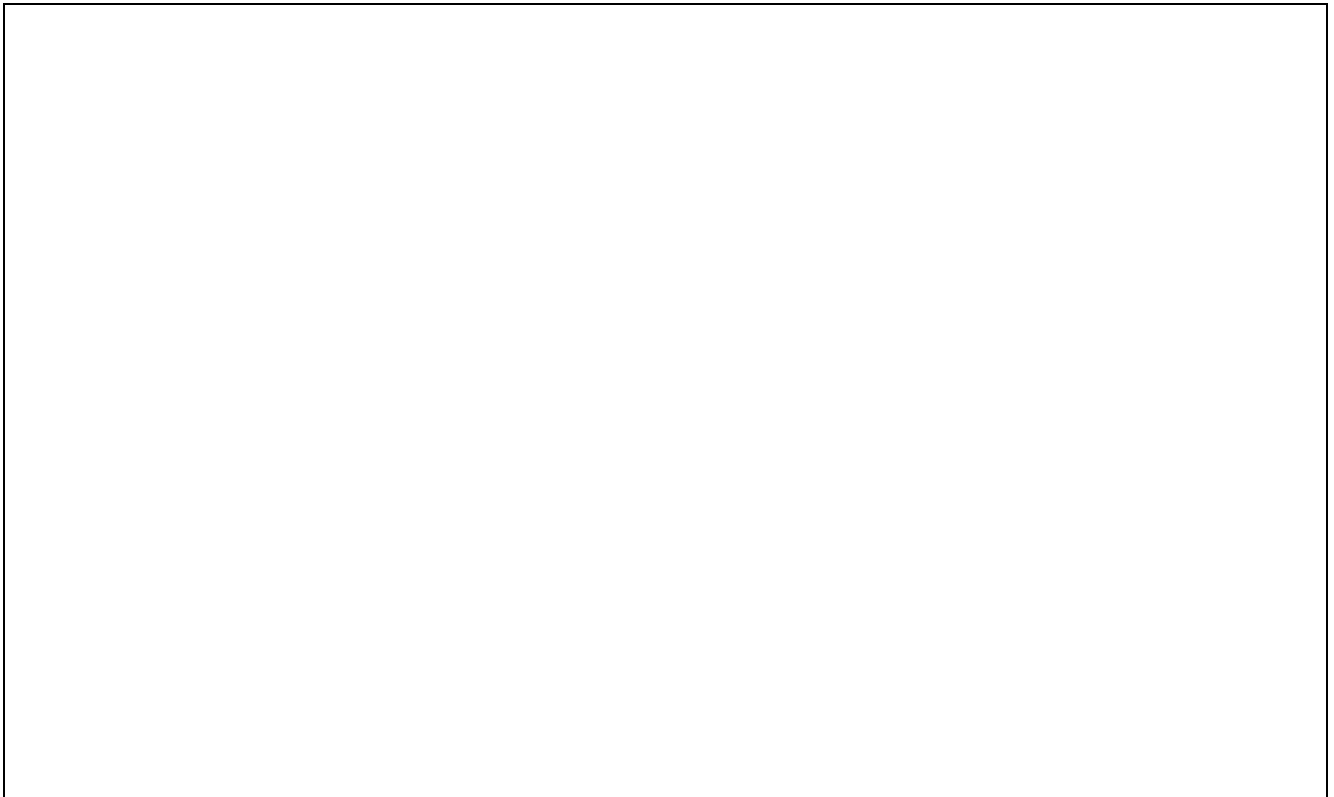

照片：

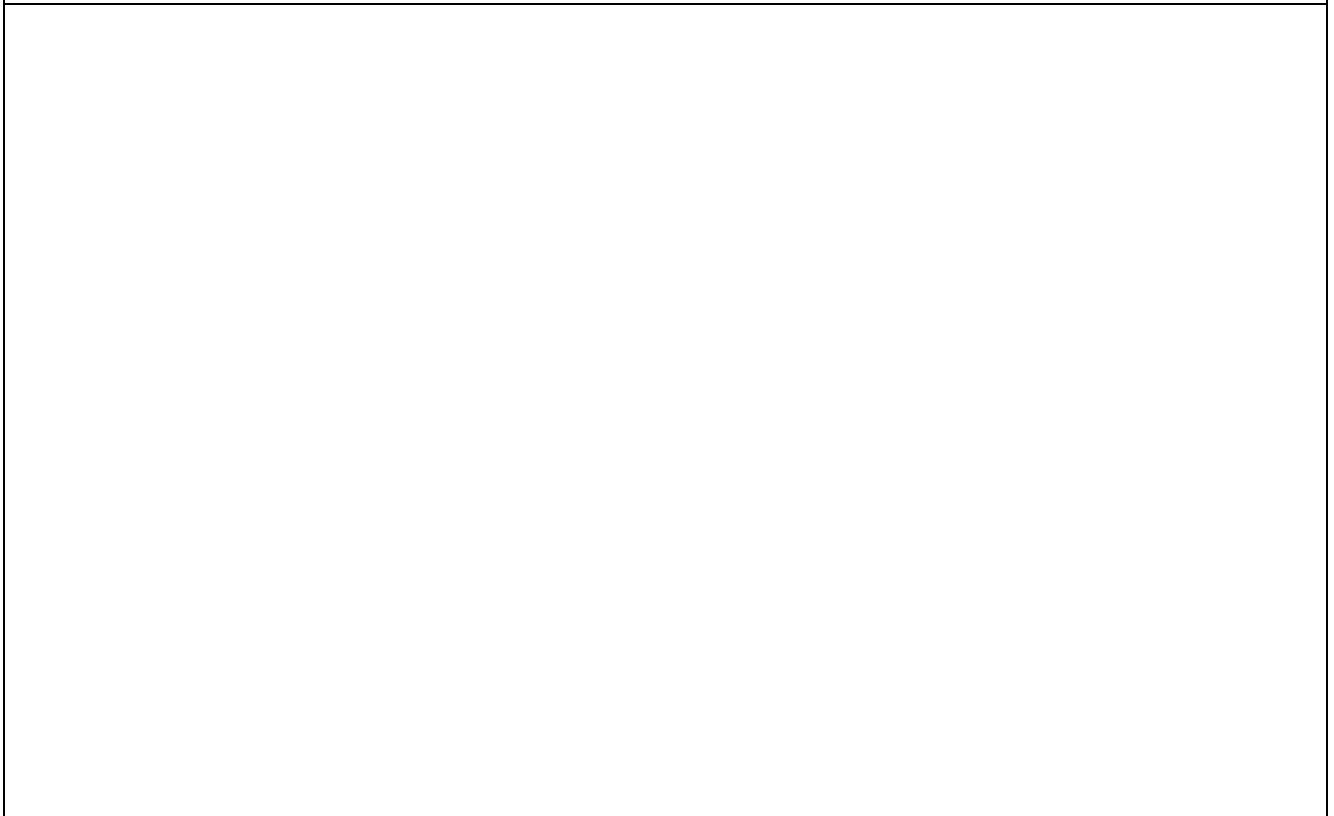

照片

:

住宅地震保險建築物損失評估表二

鋼骨或鋼骨鋼筋混凝土造建築物損失評估與全損認定表

一、現地檢測與調查項目

1 建築物整體傾倒或塌陷
<input type="checkbox"/> 是 <input type="checkbox"/> 否
2 結構體受損
註：1.評定樓層以符合建築技術規則規定者為準，即屋突層不作為樓層數計算。 2.住宅建築物應以受損最嚴重樓層進行評定及鑑定；集合住宅建築物之受損最嚴重樓層若未
2.1 建築物整體傾斜率或建築物部分樓層以上傾斜率【擇一填寫】
<input type="checkbox"/> 損壞集中於某單一樓層或部分樓層 <input type="checkbox"/> 是，所在樓層：_____ <input type="checkbox"/> 否 <input type="checkbox"/> 建築物整體傾斜率：_____。 <input type="checkbox"/> 建築物樓層傾斜率最大值：_____，所在樓層：_____。
3 大地工程受損影響
建築物是否因大地工程受損而受影響
<input type="checkbox"/> 是，請勾選為下列何者之影響，並檢附下列資料： 1. 受損大地工程與建築物關係圖（含相對位置及距離） 2. 照片（含受損大地工程照片及與建築物合照之照片） <input type="checkbox"/> 因建築物沉陷影響建築物安全。 差異沉陷率： <input type="checkbox"/> 因建築物側向位移影響建築物安全。 位移： <input type="checkbox"/> 因地裂影響建築物安全。 地裂寬度 _____、長度 _____、條數 _____、最短距離 _____ <input type="checkbox"/> 因邊坡損害影響建築物安全。 邊坡受損程度： <input type="checkbox"/> 嚴重 <input type="checkbox"/> 中等 <input type="checkbox"/> 輕微 建築物相對邊坡位置： <input type="checkbox"/> 滑動範圍內 <input type="checkbox"/> 滑動範圍邊緣 <input type="checkbox"/> 滑動範圍外 <input type="checkbox"/> 因擋土牆損害影響建築物安全。 擋土牆受損程度： <input type="checkbox"/> 嚴重 <input type="checkbox"/> 中等 <input type="checkbox"/> 輕微 建築物距擋土牆距離： <input type="checkbox"/> <1/2 牆高 <input type="checkbox"/> 1/2~1 牆高 <input type="checkbox"/> >牆高 <input type="checkbox"/> 因鄰近建築物傾斜影響建築物安全。 鄰近建築物傾斜率： 與本建築物間距/本建築物高度： <input type="checkbox"/> <1/2 <input type="checkbox"/> 1/2~1 <input type="checkbox"/> 1~2 <input type="checkbox"/> 地面土層與上部結構有擠壓或間隙。

否，無影響。

二、損失評估與全損認定

評估結果【本評估結果僅供保險理賠之用，不涉結構安全認定之用，特此聲明。】

一、損失符合本保險理賠標準

一之 1 建築物整體傾倒或塌陷者。

一之 2.1 建築物整體傾斜率或最大樓層傾斜率 $\geq 1/30$ 。

二、損失需經由複評審查機制認定

結構體受損者。 受損最嚴重樓層：_____； 戶

大地工程受損影響者。

三、補充說明

【建築物周圍狀況描述、鄰近房屋地形變化情形描述】

一、建築物鄰近狀況示意圖

(請以 P1、P2...表示相關照片之拍照位置及照片號

並以→表示拍照之方向)

7F			
+B1F	5F	5F	5F
RC	RC	RC	RC

鄰近狀況示意圖繪製範例
請描繪承保標的與鄰近建物
關係，包含相連道路，並請標
示距離。

二、建築物平面圖

(請以 P1、P2...表示相關照片之拍照位置及照片號

並以  表示拍照之方向)

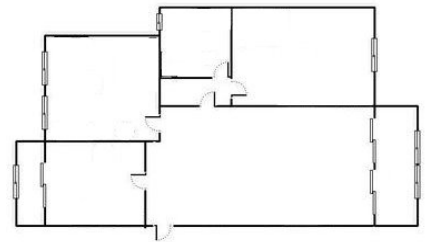

建築物平面圖繪製範例
請描繪承保標的之平面圖，並請
標示該平面之長、寬及樓高。

三、其他 (若建築物權狀規模與實際規模不同者，或使用期間有違建、增建、修建、改建、用途改變之情形，以及電梯及其他機電設備機能震後概況，請於此加以描述。)

合格評估人員簽署欄

合格評估人員簽章：

簽單公司授權人員簽章：

日期：

四、 相關照片

☆本頁不夠使用時請自行影印檢附即可

【照片須包括受損建築物整體外觀、受損建築物門牌、建築物損害部分（含相關部分）】

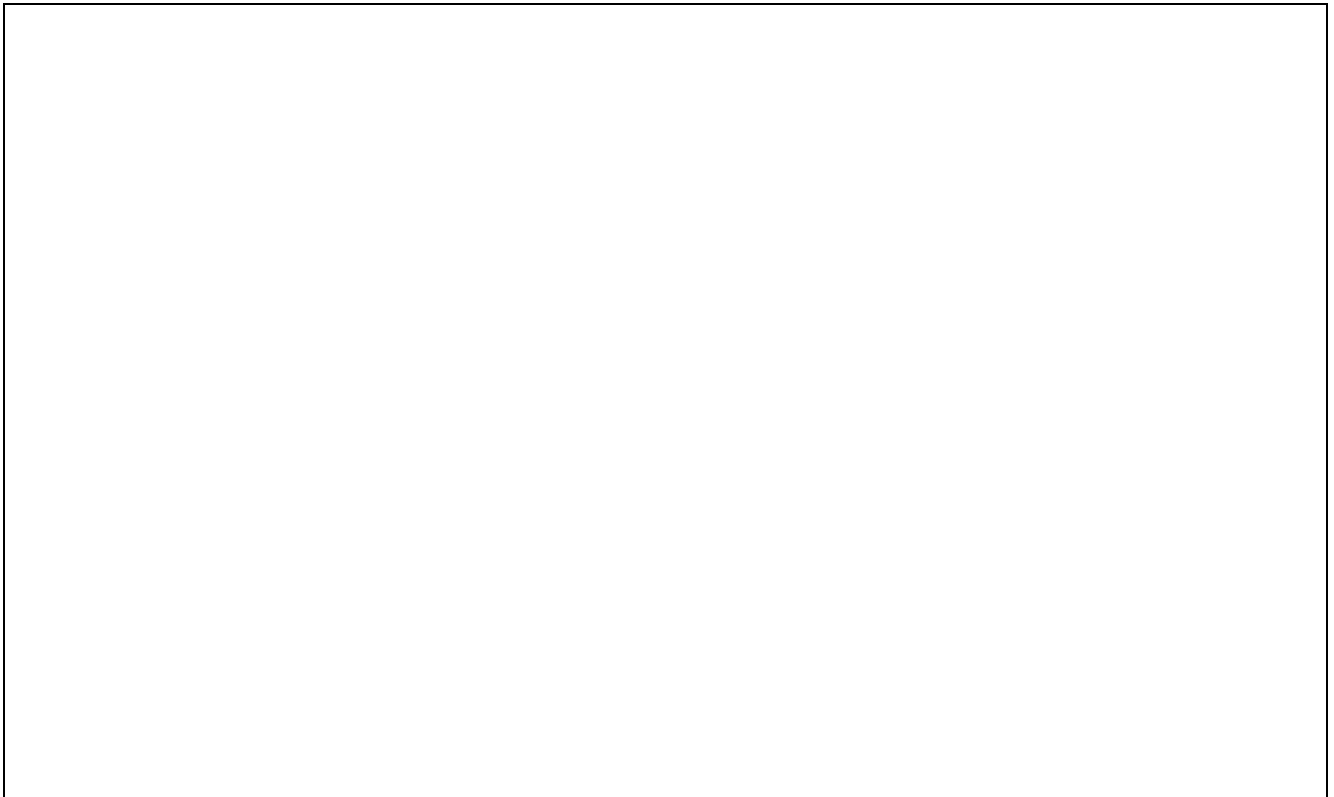

照片：

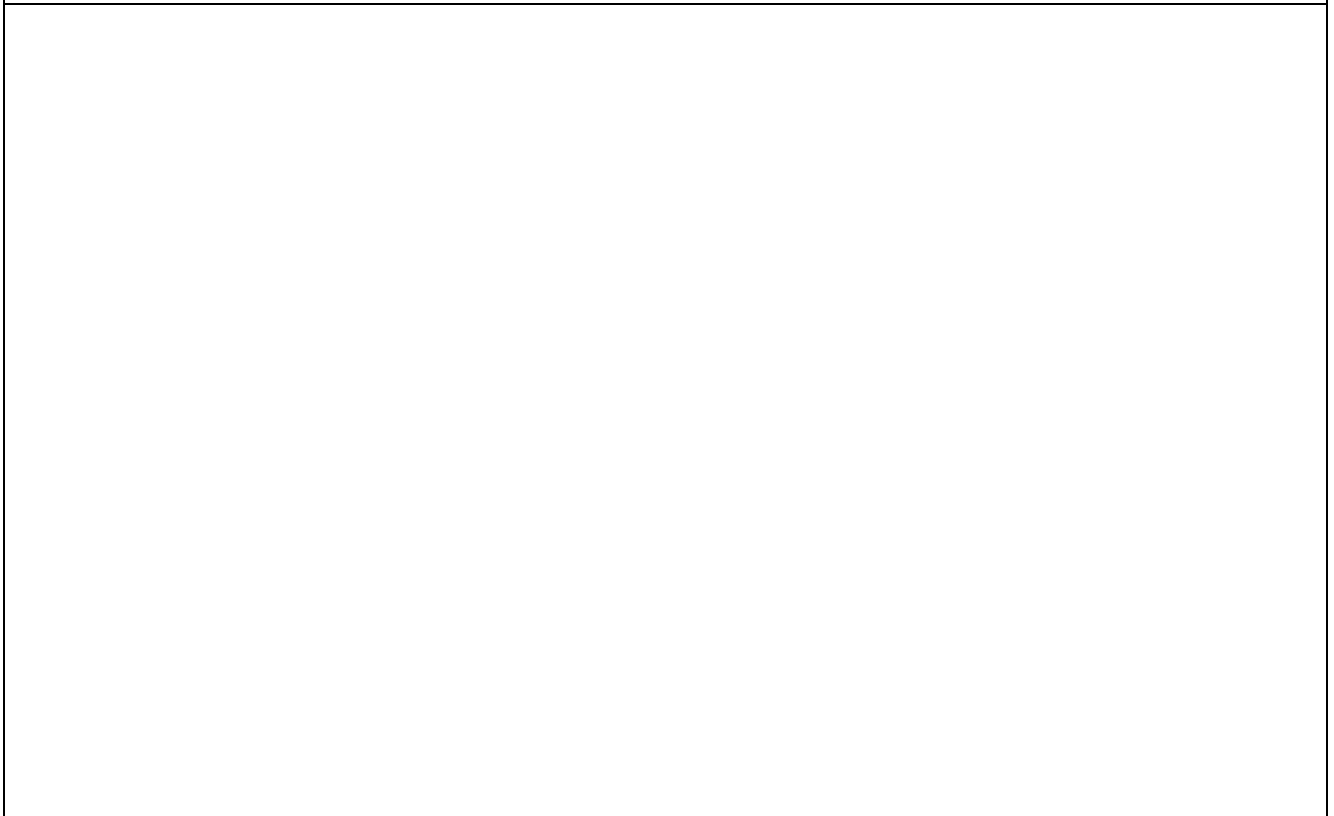

照片

:

住宅地震保險建築物損失評估表三

加強磚造建築物損失評估與全損認定表

一、現地檢測與調查項目

1 建築物整體傾倒或塌陷																																
<input type="checkbox"/> 是 <input type="checkbox"/> 否																																
2 結構體受損																																
註：1.評定樓層以符合建築技術規則規定者為準，即屋突層不作為樓層數計算。																																
2.住宅建築物應以受損最嚴重樓層進行評定及鑑定；集合住宅建築物之受損最嚴重樓層若未																																
2.1 建築物整體傾斜率或建築物部分樓層以上傾斜率 【擇一填寫】																																
<input type="checkbox"/> 建築物整體傾斜率：_____。																																
<input type="checkbox"/> 建築物樓層傾斜率最大值：_____, 所在樓層：_____。																																
2.2 柱損害程度【不含非結構柱】(若欄位不夠，請自行增加)																																
<table border="1" style="width: 100%; border-collapse: collapse;"> <thead> <tr> <th rowspan="2" style="width: 15%;">樓層/戶</th> <th rowspan="2" style="width: 15%;">柱 總支數 (C)</th> <th colspan="5" style="text-align: center;">各破壞等級受損柱支數</th> </tr> <tr> <th style="width: 10%;">I 級 (C_I)</th> <th style="width: 10%;">II 級 (C_{II})</th> <th style="width: 10%;">III 級 (C_{III})</th> <th style="width: 10%;">IV 級 (C_{IV})</th> <th style="width: 10%;">V 級 (C_V)</th> </tr> </thead> <tbody> <tr> <td style="text-align: center;">最嚴重樓層_____</td> <td></td> <td></td> <td></td> <td></td> <td></td> <td></td> </tr> <tr> <td style="text-align: center;">戶</td> <td></td> <td></td> <td></td> <td></td> <td></td> <td></td> </tr> </tbody> </table>							樓層/戶	柱 總支數 (C)	各破壞等級受損柱支數					I 級 (C _I)	II 級 (C _{II})	III 級 (C _{III})	IV 級 (C _{IV})	V 級 (C _V)	最嚴重樓層_____							戶						
樓層/戶	柱 總支數 (C)	各破壞等級受損柱支數																														
		I 級 (C _I)	II 級 (C _{II})	III 級 (C _{III})	IV 級 (C _{IV})	V 級 (C _V)																										
最嚴重樓層_____																																
戶																																
註：1. 評定受損最嚴重樓層時，請填寫評定樓層之柱總數及各破壞等級柱支數。																																
2. 評定保險標的物「戶」時，請填寫評定「戶」之柱總數及各破壞等級柱支數。																																
2.3 梁損害程度【兩端均不與結構柱牆相接者不計】(若欄位不夠，請自行增加)																																
<table border="1" style="width: 100%; border-collapse: collapse;"> <thead> <tr> <th rowspan="2" style="width: 15%;">樓層/戶</th> <th rowspan="2" style="width: 15%;">梁 總支數 (B)</th> <th colspan="5" style="text-align: center;">各破壞等級受損梁支數</th> </tr> <tr> <th style="width: 10%;">I 級 (B_I)</th> <th style="width: 10%;">II 級 (B_{II})</th> <th style="width: 10%;">III 級 (B_{III})</th> <th style="width: 10%;">IV 級 (B_{IV})</th> <th style="width: 10%;">V 級 (B_V)</th> </tr> </thead> <tbody> <tr> <td></td> <td></td> <td></td> <td></td> <td></td> <td></td> <td></td> </tr> </tbody> </table>							樓層/戶	梁 總支數 (B)	各破壞等級受損梁支數					I 級 (B _I)	II 級 (B _{II})	III 級 (B _{III})	IV 級 (B _{IV})	V 級 (B _V)														
樓層/戶	梁 總支數 (B)	各破壞等級受損梁支數																														
		I 級 (B _I)	II 級 (B _{II})	III 級 (B _{III})	IV 級 (B _{IV})	V 級 (B _V)																										

最嚴重樓層_____						
戶						

註：1. 評定受損最嚴重樓層時，請填寫評定樓層之梁總數及各破壞等級梁支數。

2. 評定保險標的物「戶」時，請填寫評定「戶」之梁總數及各破壞等級梁支數。

2.4 磚牆損害程度【經研判非屬承擔地震力或承重者不計。長度係以水平剖面之

樓層/戶	牆總長度(m) (W)	各破壞等級受損牆長度(m)	
		I 級 (W _I)	II 級 (W _{II})
最嚴重樓層_____			
戶			

註：1. 評定受損最嚴重樓層時，請填寫評定樓層之牆總長度及各破壞等級牆長度。

2. 評定保險標的物「戶」時，請填寫評定「戶」之牆總長度及各破壞等級牆長度。

3 大地工程受損影響

建築物是否因大地工程受損而受影響

是，請勾選為下列何者之影響，並檢附下列資料：

1. 受損大地工程與建築物關係圖（含相對位置及距離）

2. 照片（含受損大地工程照片及與建築物合照之照片）

因建築物沉陷影響建築物安全。

差異沉陷率：

因建築物側向位移影響建築物安全。

位移：

因地裂影響建築物安全。

地裂寬度 _____、長度 _____、條數 _____、最短距離 _____

因邊坡損害影響建築物安全。

邊坡受損程度： 嚴重 中等 輕微

建築物相對邊坡位置： 滑動範圍內 滑動範圍邊緣 滑動範圍外

因擋土牆損害影響建築物安全。

擋土牆受損程度： 嚴重 中等 輕微

建築物距擋土牆距離： <1/2 牆高 1/2~1 牆高 >牆高

因鄰近建築物傾斜影響建築物安全。

鄰近建築物傾斜率：

與本建築物間距/本建築物高度： <1/2 1/2~1 1~2

地面土層與上部結構有擠壓或間隙。

否，無影響。

二、損失評估與全損認定

評估結果【本評估結果僅供保險理賠之用，不涉結構安全認定之用，特此聲明。】

□ 一、損失符合本保險理賠標準

- 一之 1 建築物整體傾倒或塌陷者。
- 一之 2.1 建築物整體傾斜率或最大樓層傾斜率 $\geq 1/30$ 。

□ 二、損失需進行「修復費用是否為危險發生時之重置成本 50%以上之認定」

一之 2.1 建築物整體傾斜率或最大樓層傾斜率 $< 1/30$ ，依據一之 2.2~2.4 節各類構件之破壞等級，於『三、損失評估計算書』中，提供詳細損失評估計算資料，並紀錄結論如下：

□ 受損最嚴重樓層： _____； □ 戶

受損最嚴重樓層損壞係數 (Storey Damage Factor, *SDF*) 或局部損壞係數 (Local Damage Factor, *LDF*) : _____;

受損最嚴重樓層修復費用/重置成本比 (Storey Repair Cost Ratio, *SRCR*) 或局部修復費用 / 重置成本比 (Local Repair Cost Ratio, *LRCR*) : _____;

- *SRCR* (或 *LRCR*) $\geq 50\%$ ，損失符合本保險理賠標準。
- *SRCR* (或 *LRCR*) $< 50\%$ ，損失不符合本保險理賠標準。

□ 三、損失需經由複評審查機制認定

- $40\% \leq SRCR < 50\%$ 者，自動進入複評審查機制。
- 大地工程受損影響者。

三、損失評估計算書

步驟一：計算各樓層損壞係數 SDF_j

$$\frac{w_C \frac{\sum_{i=1}^{n_C} DF_{C,i}}{n_C} + w_B \frac{\sum_{i=1}^{n_B} DF_{B,i}}{n_B} + w_W \frac{\sum_{i=1}^{n_W} DF_{W,i}}{n_W}}{w_C + w_B + w_W} \quad (1)$$

註：1. C = 柱 (column)、 B = 梁 (beam)、 W = 牆 (wall)。

2. 本全損評定及鑑定基準中， SDF 計算時採用 $w_C = 1$ 、 $w_B = 1$ 、 $w_W = 1$ 。

3. n 代表該樓層構件總支數或總長度。

4. 下標 i 代表第 i 構件， j 代表第 j 樓層。

5. DF 代表構材破壞等級對應之損壞係數，破壞等級為 I 、 II 、 III 、 IV 、 V 之梁、柱構件對應之損壞係數分別為 0.1、0.2、0.3、0.65、1，破壞等級為 I 、 II 之磚牆對應之損壞係數分別為 0.3、1。

其中，

$$w_C \frac{\sum_{i=1}^{n_C} DF_{C,i}}{n_C} = \frac{0.1 \times C_I + 0.2 \times C_{II} + 0.3 \times C_{III} + 0.65 \times C_{IV} + C_V}{C} \quad (2)$$

$$w_B \frac{\sum_{i=1}^{n_B} DF_{B,i}}{n_B} = \frac{0.1 \times B_I + 0.2 \times B_{II} + 0.3 \times B_{III} + 0.65 \times B_{IV} + B_V}{B} \quad (3)$$

$$w_w \frac{\sum_{i=1}^{n_w} DF_{W,i}}{n_w} = \frac{0.3 \times W_I + W_{II}}{W} \quad (4)$$

C 、 B 、 W 分別代表該樓層之柱構件總支數、梁構件總支數以及牆構件總長度(公尺), C_I 、 C_{II} 、 C_{III} 、 C_{IV} 、 C_V 分別代表該樓層破壞等級為 I 、 II 、 III 、 IV 、 V 之柱構件的破壞支數; B_I 、 B_{II} 、 B_{III} 、 B_{IV} 、 B_V 分別代表該樓層破壞等級為 I 、 II 、 III 、 IV 、 V 之梁構件的破壞支數; W_I 、 W_{II} 分別代表該樓層破壞等級為 I 、 II 之磚牆構件的破壞長度。

步驟二：取 SDF_j 最大值作為 SDF ，當 $SDF > 0.62$ ，表示損壞很嚴重，修復費用與重置成本比以「超過 82.6%」填入，否則：

步驟三：依據 SDF 計算 $SRCR$

$$SRCR = -2.1618 \times SDF^2 + 2.6916 \times SDF - 0.0118$$

四、補充說明

【建築物周圍狀況描述、鄰近房屋地形變化情形描述】

一、建築物鄰近狀況示意圖

(請以 P1、P2...表示相關照片之拍照位置及照片號

並以→表示拍照之方向)

7F			
+B1F	5F	5F	5F
RC	RC	RC	RC

鄰近狀況示意圖繪製範例
請描繪承保標的與鄰近建物
關係，包含相連道路，並請標
示距離。

二、建築物平面圖

(請以 P1、P2...表示相關照片之拍照位置及照片號

並以  表示拍照之方向)

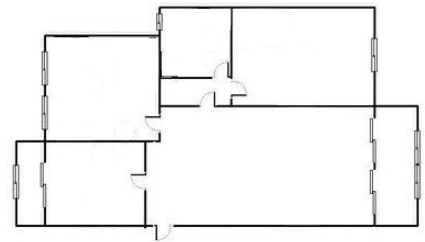

建築物平面圖繪製範例
請描繪承保標的之平面圖，並請
標示該平面之長、寬及樓高。

三、其他（若建築物權狀規模與實際規模不同者，或使用期間有違建、增建、修建、改建、用途改變之情形，以及電梯及其他機電設備機能震後概況，請於此加以描述。）

合格評估人員簽署欄

合格評估人員簽章：

簽單公司授權人員簽章：

日期：

專業技師、建築師簽署欄

技師、建築師簽章：

技師、建築師複核簽章：

日期：



五、 相關照片

☆本頁不夠使用時請自行影印檢附即可

【照片須包括受損建築物整體外觀、受損建築物門牌、建築物損害部分（含相關部分）】

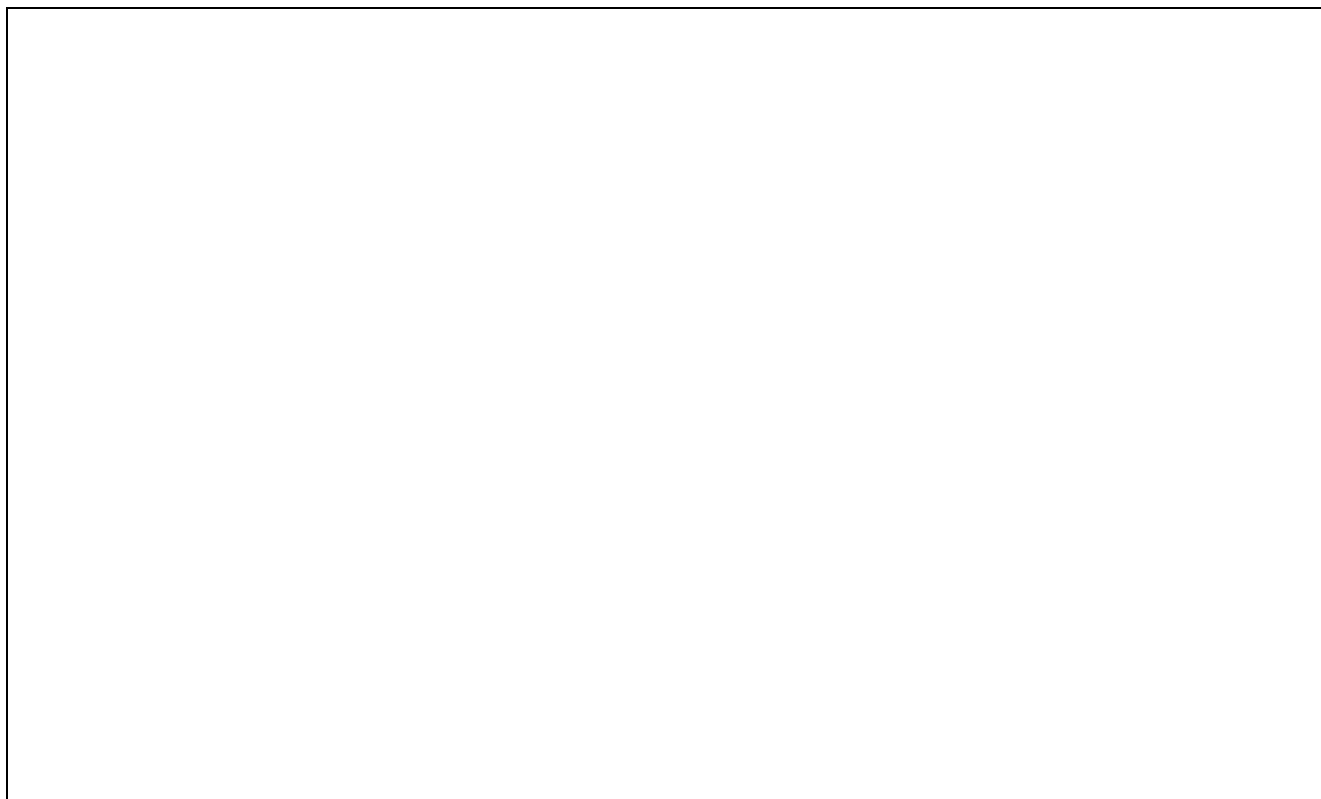

照片：

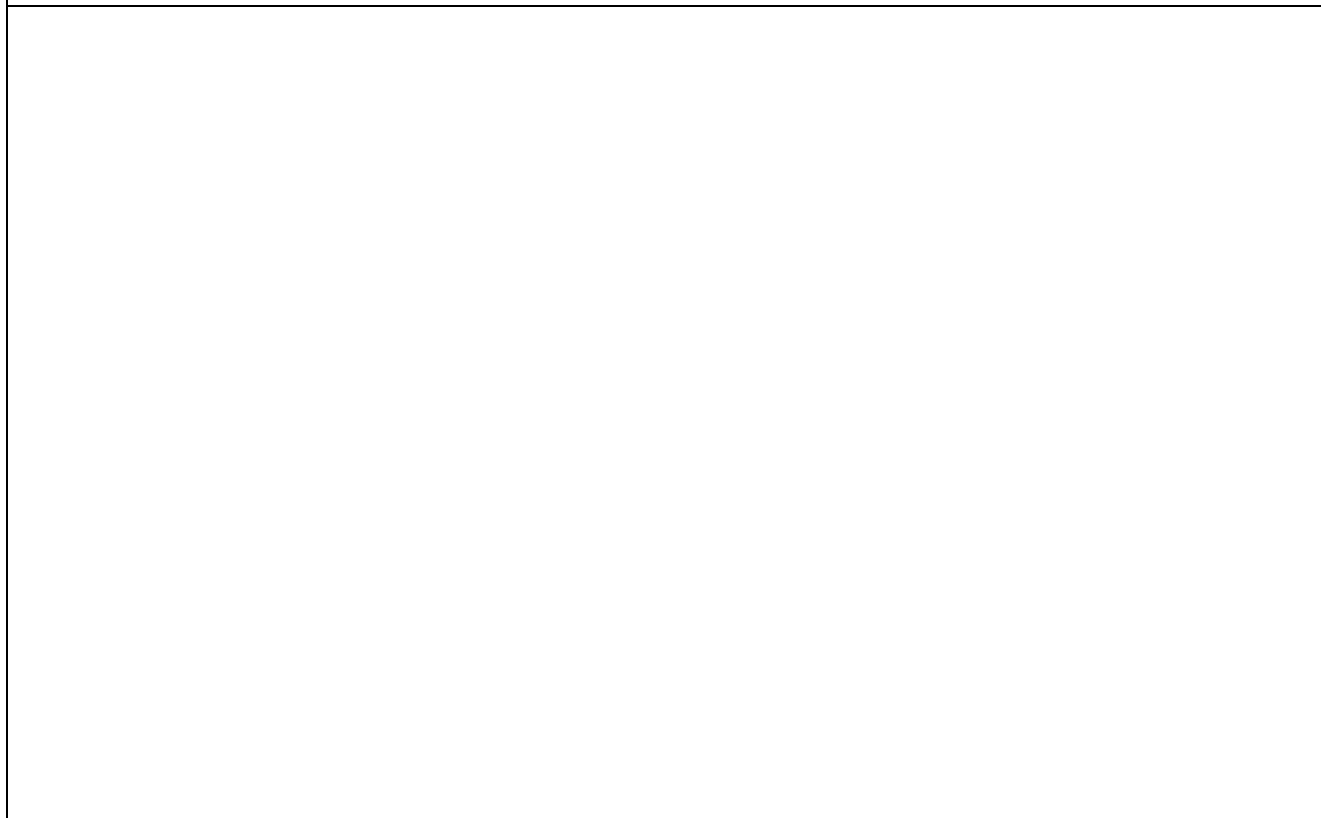

照片

:

住宅地震保險建築物損失評估表四

其他類型建築物損失評估與全損認定表

一、結構形式

木造 磚造 其他 (請說明): _____

二、現地檢測與調查項目

1 建築物整體傾倒或塌陷
<input type="checkbox"/> 是 <input type="checkbox"/> 否
2 結構體受損 註：1.評定樓層以符合建築技術規則規定者為準，即屋突層不作為樓層數計算。 2.住宅建築物應以受損最嚴重樓層進行評定及鑑定；集合住宅建築物之受損最嚴重樓層若未
2.1 建築物整體傾斜率或建築物部分樓層以上傾斜率
1. 建築物傾斜率：_____。
2. 傾斜受災程度等級評估： <input type="checkbox"/> 輕微(未滿 1/60) <input type="checkbox"/> 中等(1/60 至 1/30) <input type="checkbox"/> 嚴重(超過 1/30)。
2.2 基礎與上部結構脫離錯開及基礎淘空程度之評估
1. 柱基總數：_____根。
2. 柱基淘空或與上部柱牆結構脫離、錯開達五公分以上：_____根。
3. 前項占柱基總數：_____ %。
4. 柱基受災程度等級評估：
3 大地工程受損影響
建築物是否因大地工程受損而受影響 <input type="checkbox"/> 是，請勾選為下列何者之影響，並檢附下列資料： 1. 受損大地工程與建築物關係圖（含相對位置及距離） 2. 照片（含受損大地工程照片及與建築物合照之照片） <input type="checkbox"/> 因建築物沉陷影響建築物安全。 差異沉陷率：

- 因建築物側向位移影響建築物安全。
位移：
 - 因地裂影響建築物安全。
地裂寬度 、長度 、條數 、最短距離
 - 因邊坡損害影響建築物安全。
邊坡受損程度： 嚴重 中等 輕微
建築物相對邊坡位置：滑動範圍內 滑動範圍邊緣 滑動範圍外
 - 因擋土牆損害影響建築物安全。
擋土牆受損程度： 嚴重 中等 輕微
建築物距擋土牆距離： <1/2 牆高 1/2~1 牆高 >牆高
 - 因鄰近建築物傾斜影響建築物安全。
鄰近建築物傾斜率：
與本建築物間距/本建築物高度： <1/2 1/2~1 1~2
 - 地面土層與上部結構有擠壓或間隙。
- 否，無影響。

三、損失評估與全損認定

評估結果【本評估結果僅供保險理賠之用，不涉結構安全認定之用，特此聲明。】

一、損失符合本保險理賠標準

- 二之 1 建築物整體傾倒或塌陷者。
- 二之 2.1 建築物整體傾斜率或最大樓層傾斜率 $\geq 1/30$ 。
- 二之 2.2 基礎與上部結構脫離錯開及基礎淘空程度評為嚴重者。

二、損失不符合本保險理賠標準

- 二之 2.1、2.2 之評估有一項為「輕微」者，且無任何一項為「嚴重」者。

三、損失需經由複評審查機制認定

- 大地工程受損影響者。

- 評估結果不屬於上述一、二者。

四、補充說明

【建築物周圍狀況描述、鄰近房屋地形變化情形描述】

一、建築物鄰近狀況示意圖

(請以 P1、P2...表示相關照片之拍照位置及照片號)

並以→表示拍照之方向)

7F			
+B1F	5F	5F	5F
RC	RC	RC	RC

鄰近狀況示意圖繪製範例
請描繪承保標的與鄰近建物
關係，包含相連道路，並請標
示距離。

二、建築物平面圖

(請以 P1、P2...表示相關照片之拍照位置及照片號

並以  表示拍照之方向)

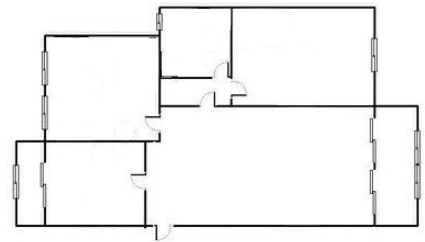

建築物平面圖繪製範例
請描繪承保標的之平面圖，並請
標示該平面之長、寬及樓高。

三、其他 (若建築物權狀規模與實際規模不同者，或使用期間有違建、增建、修建、改建、用途改變之情形，以及電梯及其他機電設備機能震後概況，請於此加以描述。)

合格評估人員簽署欄

合格評估人員簽章：

簽單公司授權人員簽章：

日期：

五、 相關照片

☆本頁不夠使用時請自行影印檢附即可

【照片須包括受損建築物整體外觀、受損建築物門牌、建築物損害部分（含相關部分）】

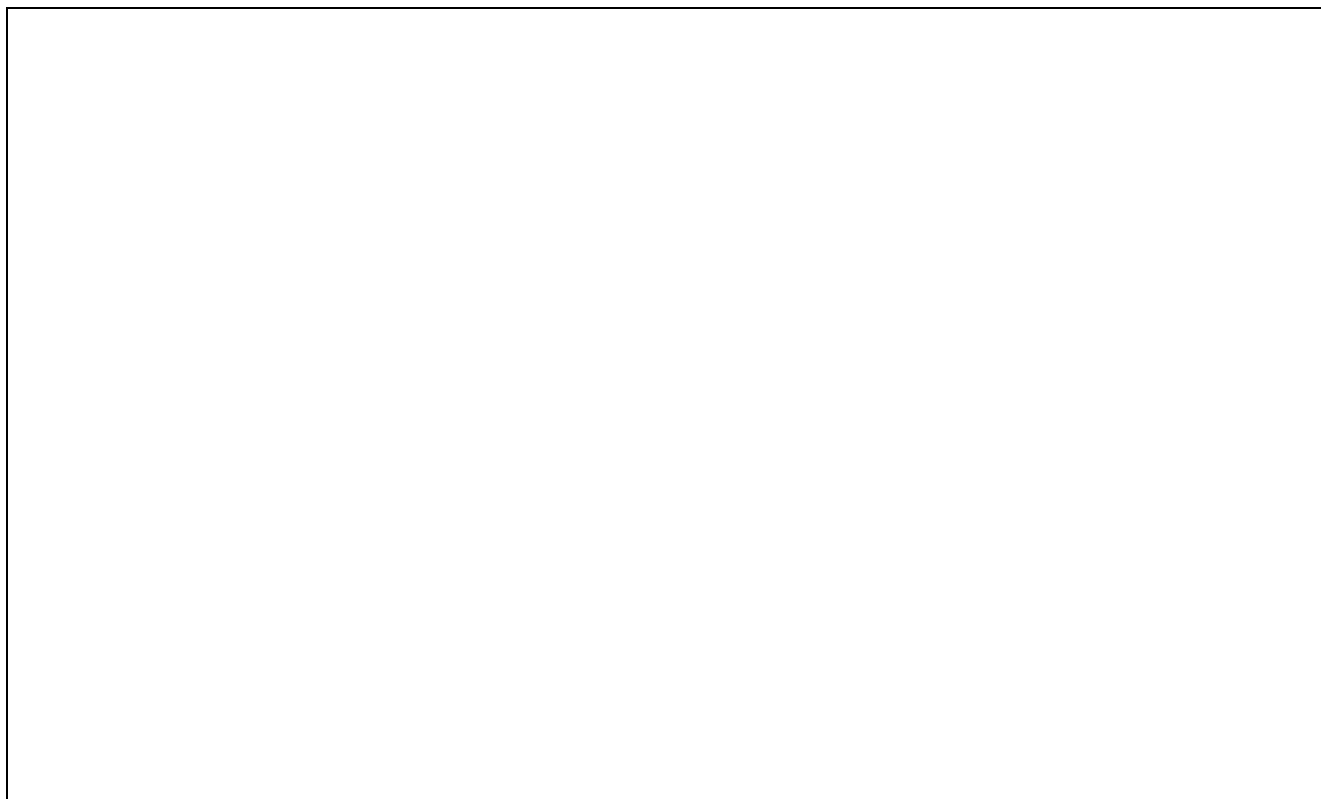

照片：

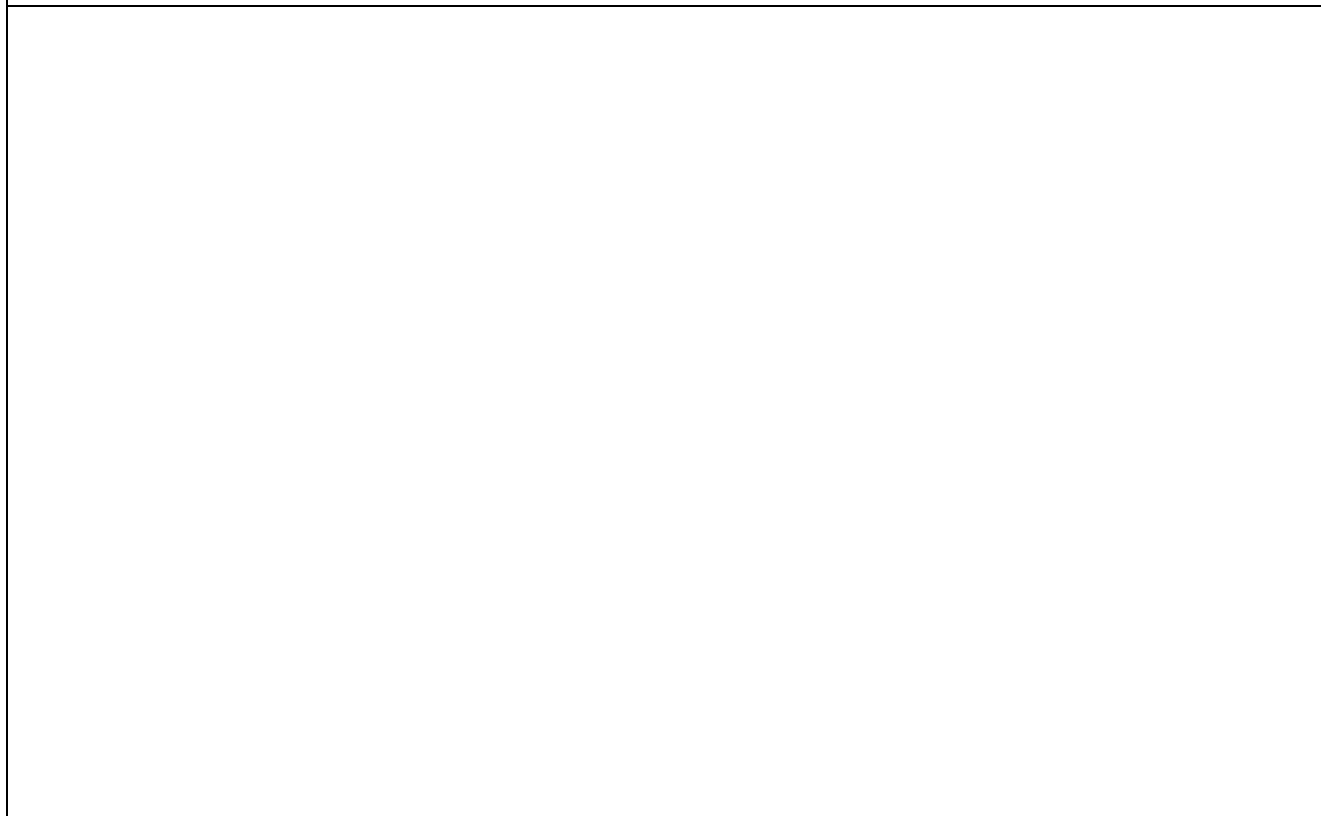

照片

:

住宅地震保險

附件

集合住宅建築物且評定及鑑定為「不堪居住必須拆除重建」之保險標的物清冊

序號	保單號碼	地址	被保險人	身分證字號	聯絡人	電話	備註
01							代表保單
02							
03							
04							
05							
06							
07							
08							
09							
10							

